

mawiAppServer

Schritt 2

- Installation
- Konfiguration in büro+
 - Datenbank Manager
 - Drucklayout für ZUGFeRD
- Konfiguration BigBang E-Rechnung
 - Allgemeine Anpassungen Mandant
- Konfiguration und Jobtypen
 - BpBBOutInvoice
 - BpBBAdressen
 - BpBBArtikel
 - Konfigurations mawiAppServer.cfg anpassen
- Vorraussetzungen für den Belegtransfer
- Fehlermeldungen b+

Installation

Installationsanleitung des mawiAppServer für E-Rechnung.

Der mawiAppServer wird in zwei gepackten Zip Datei ausgeliefert. Eine Zip mit der Konfiguration und eine mit dem eigentlichen Programm. Diese in ein beliebiges Verzeichnis auspacken.

Wir empfehlen ein Verzeichnis "C:\ERP-Tools" anzulegen und den Inhalt hier zu entpacken.

image.png

Hierzu CMD als Administrator ausführen.

Anschließend wird der mawiAppServer als Dienst mit folgenden Kommandos registriert.

```
cd ERP-Tools\mawiAppServer\Win64  
mawiAppServerERechnung.exe /install
```

Zuerst in das Verzeichnis des mawiAppServer wechseln und anschließend den Dienst registrieren.

War die Registrierung erfolgreich wird dies durch folgende Meldung angezeigt:

image.png

Eintragen des Lizenz Key in microtech Büro+

Damit die BigBang E-Rechnung mit der microtech b+ kommunizieren kann muss der erhaltene Lizenz Key in die büro+ eingetragen werden. Der Key hat folgenden Aufbau:

Aktivierungsschlüssel für "IT-Service mawi GmbH - Individual-Software"
XXXXX-XXXXX-XXXXX-XXXXX-XXXXX-XXXXX (Gültig bis <Monat> <Jahr>)

Konfiguration in büro+

Datenbank Manager

Allgemeine Anpassungen in microtech Büro+

Für folgende Tabellen im Datenbank Manager für folgende Tabellen die „Unterstützung für Suche und Sortierung nach „Letzte Datensatzänderung“ einschalten

- Adressen
- Anschriften
- Ansprechpartner
- Artikel
- Warengruppe
- Vorgänge

image.png

Anpassungen in microtech Büro+

Tabelle Adressen: Selektionsfelder für E-Rechnung anlegen.

Hierzu eine neue Gruppe mit dem Name "E-Rechnung" anlegen.

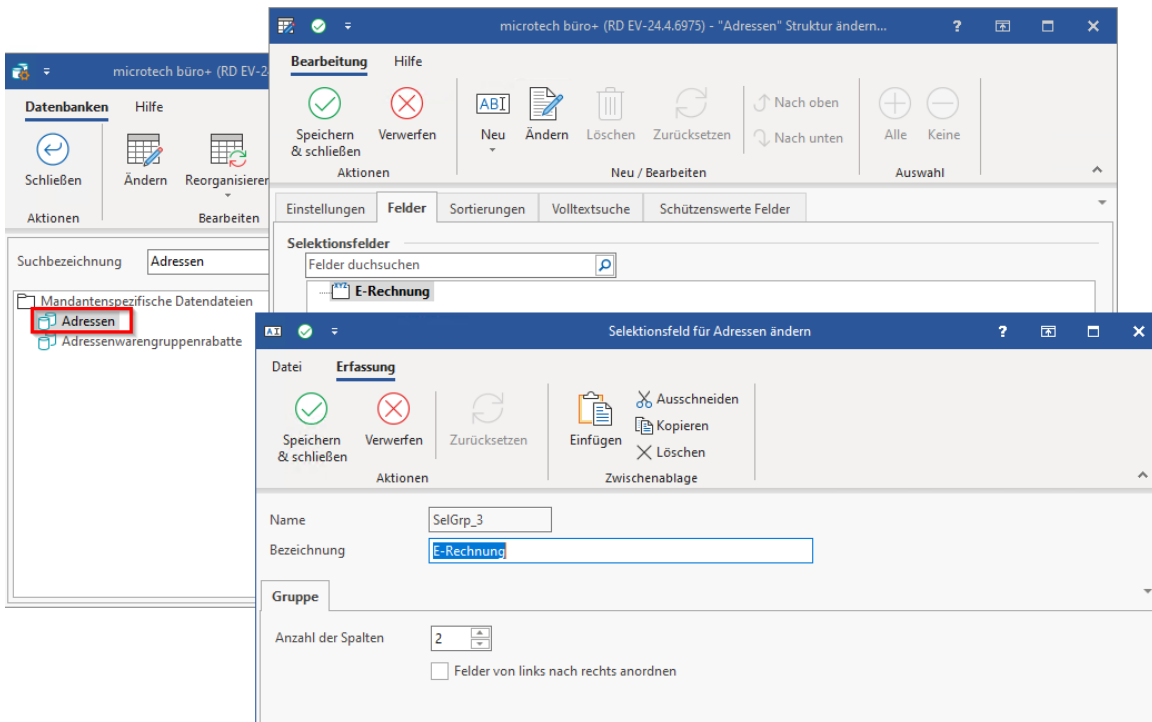

Es werden zwei Felder benötigt in den festgelt werden kann ob E-Rechnungsversand erfolgen soll und ab wann diese Einstellungen gilt.

Sel4201: Rechnungsart, Textfeld mit 10 Zeichen und dem Inhalt ",ZUGFeRD, X-Rechnung"

Name: Sel4201 Feld in Datensatz einfügen Sichtbar in Eingabe Schreibschutz in Eingabe

Bezeichnung: Rechnungsart

Felddefinition

Feldart: Text (Unicode-String)

Feldgröße: 10

Feldeingabekennzeichen: Nur Vorgabewerte aus Auswahlbox

Bezeichnungen für Auswahlbox: ,ZUGFeRD, X-Rechnung

Feldwert beim Kopieren von Datensätzen über das Erfassungsformular löschen

Sel4202: Gültig ab, Datumfeld mit Auswahl

Name: Sel4202 Feld in Datensatz einfügen Sichtbar in Eingabe Schreibschutz in Eingabe

Bezeichnung: gültig ab

Felddefinition

Feldart: Datum (DateTime)

Feldgröße: 8

Feldeingabekennzeichen: Datum mit Auswahl

Feldwert beim Kopieren von Datensätzen über das Erfassungsformular löschen

Für Büro+ Versionen in denen das Feld Leitweg-ID unter dem Reiter Kennzeichen in den Adressen fehlt, sollte ein zusätzliches Feld hierfür in dieser Gruppe angelegt werden.

Sel4203: Leitweg-ID, Textfeld mit 25 Zeichen

Selektionsfeld für Adressen neu erfassen

Datei **Erfassung**

Speichern & schließen Verwerfen Zurücksetzen

Einfügen Ausschneiden Kopieren Löschen

Aktionen Zwischenablage

Name Feld in Datensatz einfügen Sichtbar in Eingabe Schreibschutz in Eingabe

Bezeichnung

Feld Optionen

Felddefinition

Feldart

Feldgröße

Feldeingabekennzeichen

Feldwert beim Kopieren von Datensätzen über das Erfassungsformular löschen

Speicher nicht vergessen!!!

Der Adressdatensatz sollte im Bereich Selektionen wie folgt aussehen.

Adresse Übersicht Bank / Zahlungsmodalität Kennzeichen Datenschutz Gesperrt / Händler Rabatt Artikelvorgabe **Selektionen**

E-Rechnung

Rechnungsart gültig ab

Leitweg-ID

Drucklayout für ZUGFeRD

Allgemeine Anpassungen in microtech Büro+

In den allgemeinen Parametern müssen folgende Einstellungen geprüft und eventuell angepasst werden:

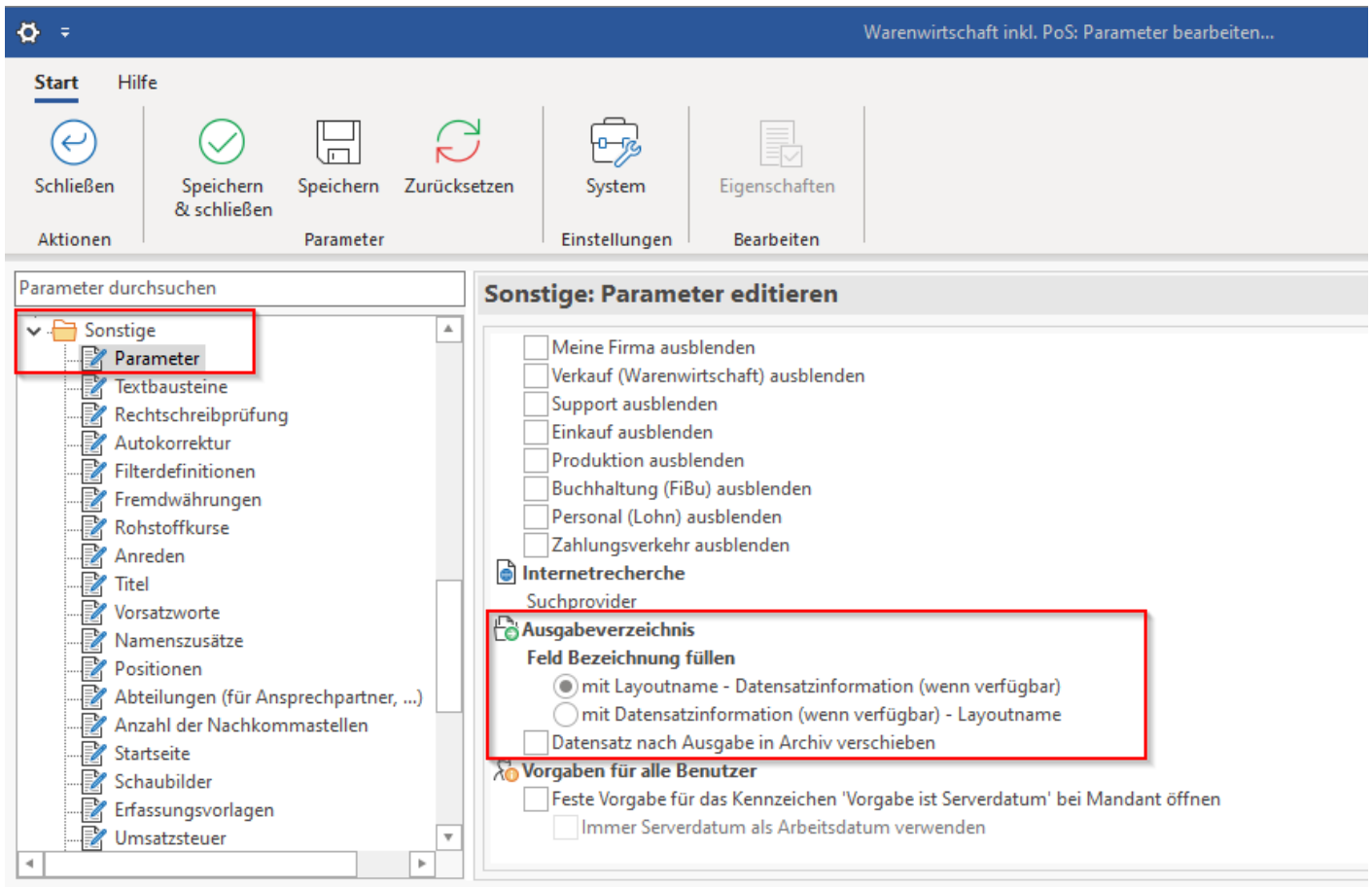

Drucklayout:

Für jede Belegart für die ZUGFeRD Belege erstellt werden muss ein eigenes Drucklayout erstellt werden. Den Name für das Drucklayout bitte wie hier zu sehen angeben.

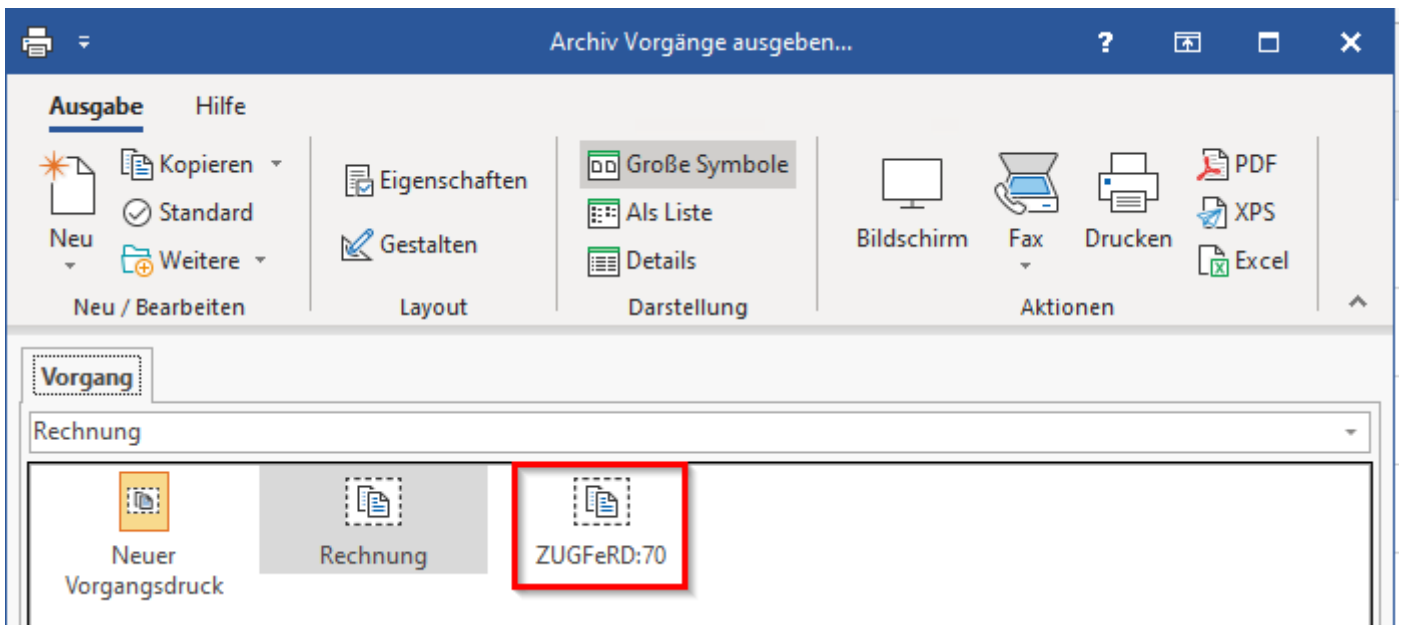

Im Bereich Parameter, muss die Auswahl "Druck direkt ausgeben" deaktiviert werden.

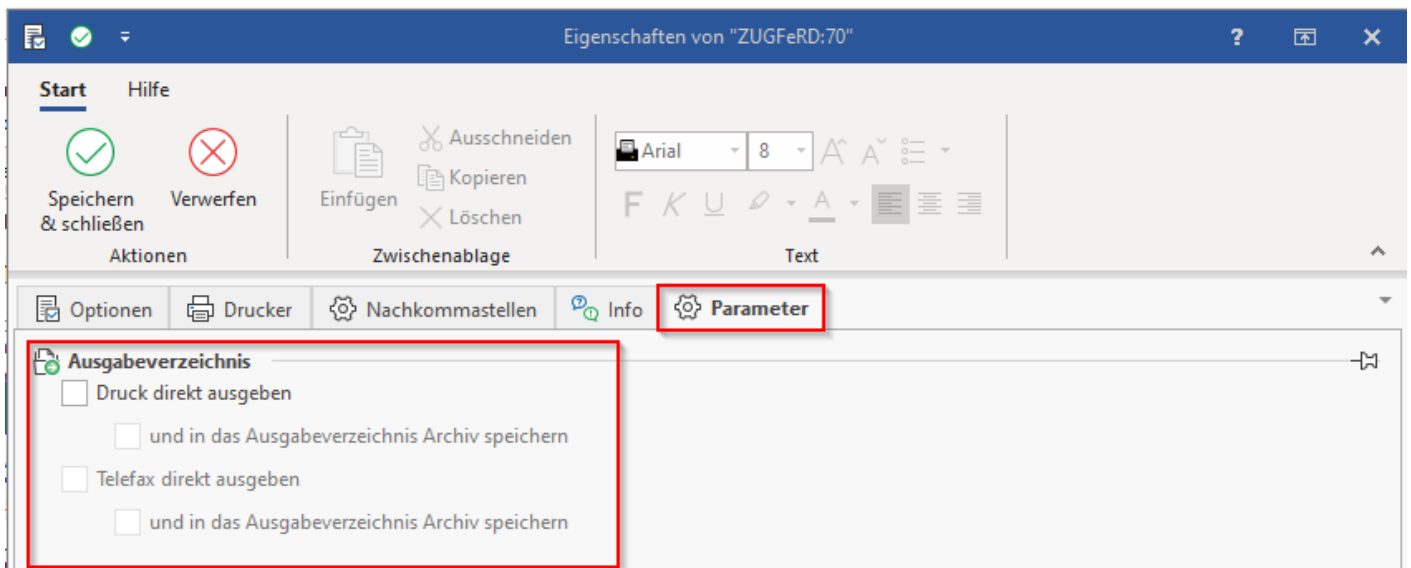

Konfiguration BigBang E- Rechnung

Allgemeine Anpassungen Mandant

Im Mandantenstamm müssen die E-Rechnung relevanten Felder ausgefüllt werden.

Umsatzsteuerstatus	Gültig Von
Umsatzsteuerpflicht	01.01.2025

Konfiguration und Jobtypen

BpBBOutInvoice

Mit diesem Jobtyp werden die Vorgänge aus büro+ zu BigBang E-Rechnung übertragen. Die Belege hierfür müssen sich im Archive und im gebuchten Zustand befinden. Dann werden sie für die Synchronisation aufgegriffen.

Job Parameter

Keine. Es wird immer die komplette Tabelle geprüft.

Script Aufbau

Transfer

```
Transfer = 70, Invoice, "Drucklayout"
```

Gibt die Belegart von büro+ und die Belegart von BigBang an die übertragen werden soll. Wenn auch der Belegdruck übergeben werden soll muss noch das zugeordnete Drucklayout angegeben werden. Es können mehrer Zeilen angegeben werden, jedoch pro Belegart nur eine.

1. BelegArt büro+
2. BelegArt BigBang
3. Druck Layout Büro+ (optional), als default Name wird "ZUGFeRD_(BelegartNr)" angenommen

ERrechnungAb (Optional)

```
ERrechnungAb = "YYYY-MM-DD"
```

Zeitpunkt ab welchen Belegdatum Belege für den Transfer zur BigBang E-Rechnung berücksichtigt werden.

Datumsangabe im Format YYYY-MM-DD, wobei YYYY für das Jahr, MM für den Monat und DD für den Tag stehen.

Default: 2025-01-01

FieldERrechnungType (Optional)

```
FieldERechnungType = "Sel4201"
```

Name des Selektionfeldes in der Adressentabelle welches den E-Rechnungstype enthält.

Default: "Sel4201"

FieldERechnungDate (Optional)

```
FieldERechnungDate = "Sel4202"
```

Name des Selektionfeldes in der Adressentabelle in der das Datum steht, ab wann dieser Adresssatz für die E-Rechnung übertragung vorgesehen ist.

Enthält das Selektionsfeld kein Datum so wird das Datum der Option ERechnungAb genommen.

Default: "Sel4202"

FieldERechnungLeitwegld (Optional)

```
FieldERechnungLeitwegld = "Sel4203"
```

Name des Selektionfeldes in der Adressentabelle das die Leitweg IDdes Adressatzes enthält.

Default: "LtwgID" Ist der Standart Feldname von büro+

FieldERechnungEmail (Optional)

```
FieldERechnungLeitwegld = "ReEMail1"
```

Name des Feldes aus dem Vorgang der für den Email-Versand benutzt werden soll.

Default: "ReEMail1"

ArtNrTZPos (Optional)

```
ArtNrTzPos = "TZPOS"
```

ArtikelNr in BigBang für Teilzahlungsposition aus büro+.

Default: "TZPOS"

Beispiel

```
JobName = "[Migration 1] Vorgang büro+ > BigBang"
JobTyp = BpBBOutInvoice
JobGuID = {CE3CCF29-21B0-0010-0010-CF9073332BDF}

// BüroPlus Verbindungsinformation
BpConnectID = ERechnung1

// BigBang Verbindungsinformation
BigBangConnectID = ERechnung1

// Belegdatum ab dem die Belege geprüft werden ob Sie für ERechnung Versand gültig sind.
// -----
ERechnungAb = "2025-01-01"

// Liste der Belegarten die für den ERechnungsversand gültig sind
// -----
Transfer = 70, "Invoice", "ZUGFeRD_70"
Transfer = 71, "Invoice", "ZUGFeRD_71"

// Liste der Feldzuordnungen
// -----

// Feld für den E-Rechnungstyp (ZUGFeRD, X-Rechnung)
FieldERechnungType = "Sel4201"

// Feld für das Datum ab wann E-Rechnung berücksichtigt werden
FieldERechnungDate = "Sel4202"

// Feld für die Leitweg ID (Muss nur angegeben werden wenn nicht das Standardfeld aus büro+)
FieldERechnungLeitwegId = "Sel4203"

// Artikelnummer in BigBang für Teilzahlungsposition
ArtNrTzPos = "TZPOS"
```

BpBBAdressen

Mit diesem Jobtyp werden die Adressen/Anschriften/Ansprechpartner aus büro+ zu BigBang E-Rechnung übertragen.

Es können die Emailadressen Felder aus büro+ angegeben werden die in der Kontakttabelle in der BigBang als E-Rechnung benutzt werden soll.

Job Parameter

Keine. Es wird immer die komplette Tabelle geprüft.

Script Aufbau

EmailField (Optional)

```
EmailField = "Sel4201"
```

Name des Selektionfeldes in der Adressentabelle welches den E-Rechnungstyp enthält.

Default: "Sel4201"

EmailField = Adressen:Emai

Konfiguration und Jobtypen

BpBBArtikel

Mit diesem Jobtyp werden die Artikel/Warengruppen aus büro+ zu BigBang E-Rechnung übertragen.

Job Parameter

Keine. Es wird immer die komplette Tabelle geprüft.

Script Aufbau

Keine Einstellungen möglich

Konfigurations mawiAppServer.cfg anpassen

Im Verzeichnis Mawi App Installationsverzeichnis in den Ordner Config wechseln.

Hier die Datei über einen Editor aufrufen:

```
AppServerName ="E-Rechnung Testsystem"  
AppTimeOut = 600  
MaxJobTask = 1  
MaxTriggerTask = 1  
TEMPFILEDELETE = 30  
  
// Einstellungen für den ersten Mandant  
BPConnection   = ERechnung1 [UserName = "USER" // büro+ Benutzer  
                        UserPass = "" // Password für den Benutzer  
                        Database = "MandantenNr"] // Mandanten nummer  
  
BigBangConnection = ERechnung1 [Server = "localhost"  
                        Port=16060;  
                        Path="bbt";  
                        UserName = "Admin"  
                        UserPass = ""  
                        Database="Mandantename BigBang"]  
  
Trigger = Migration.1.BpAdressenToBigBang.T.cfg  
AppProg = Migration.1.BpAdressenToBigBang.A.cfg
```

Zeile 8 bis 10 bitte mit eigenen Werten anpassen.

Zeile 15 bis 17 mit eigenen Werten anpassen.

Datei Speichern und beenden nicht vergessen!!

Vorraussetzungen für den Belegtransfer

Folgende Vorraussetzungen müssen gegeben sein damit ein Beleg von büro+ nach BigBang übertragen wird:

- In der Adresse muss für Rechnungsart ZUGFeRD oder X-Rechnung ausgewählt sein.
- In der Rechnungsanschrift muss als Land DEUTSCHLAND ausgewählt sein.
- In der Rechnungsanschrift muss eine gültige E-Mail Adresse hinterlegt sein.
- Das Belegdatum muss größer 01.01.2025 sein.
- Die abrechenbaren Positionen müssen eine Artikelnummer enthalten.
- Für jede Positionszeile muss die Einheit angegeben sein.
- Der Einzelpreis darf nicht negativ sein.
- Die Währung muss immer EUR sein.

Fehlermeldungen b+

Adresse mit X-Rechnung:

Textpositionen nicht möglich!

Sperrvermerk

Gesperrt am

23.01.2025 08:50 (): E-Rechnungsfehler.

Zeile [1]: ArtNr [SCHLIEßFACHGEBUEHR] in BigBang nicht vorhanden.

Zeile [1]: ArtNr [SCHLIEßFACHGEBUEHR] Positionen ohne Einheit nicht zulässig.

Zeile [2]: ArtNr [SCHLISSFACH-STANDORT_GS] in BigBang nicht vorhanden.

Zeile [2]: ArtNr [SCHLISSFACH-STANDORT_GS] Positionen ohne Einheit nicht zulässig.

Zeile [3]: ArtNr [SFPOST] in BigBang nicht vorhanden.

Zeile [3]: ArtNr [SFPOST] Positionen ohne Einheit nicht zulässig.

Information